Kirchditmolder Schauplatz

Februar 2025 – April 2025

Mit Informationen aus dem Ortsteil und aus dem Ortsbeirat

8. Jahrgang
1 / 2025

Das neue lattoflex® Bettsystem

... jetzt mit verbesserter Schulterzone!

Gesund schlafen

Mehr als 96 % aller Schläfer aus Deutschlands großem Schlaftest melden nach 4 Wochen auf Lattoflex:

- Rückenschmerzen lassen sich oft vermeiden!
- Verbesserter Schlaf die ganze Nacht!

Rückenfreundliche Matratzen mit Zufriedenheitsgarantie!

Erleben Sie jetzt das beeindruckende Lattoflex Schlafgefühl und zählen Sie so auch bald zu unseren zufriedenen Kunden: Sie werden begeistert sein.
Übrigens: Wir sind auch nach dem Kauf für Sie da!
Durch unsere 100 Tage Zufriedenheitsgarantie gibt es viele Möglichkeiten, Ihr neues Bett nachträglich auf Sie anzupassen und auch die Matratze zu tauschen.

Wir bemühen uns, bis Sie zufrieden sind – versprochen!

Ihr Eckhard Hillebrand

„Ich war von der ersten Minute an begeistert: Toller Liegekomfort, ich schlafe super.
Danke für die einwandfreie und kompetente Beratung."

Anke Fingerhut, 34477 Twistetal

„Nach jeder Reise freue ich mich wieder auf mein Lattoflex-Bett. Ich schlafe jetzt seit 2 Jahren auf Lattoflex und bin seither nie wieder von Rückenschmerzen aufgewacht."

Frederike Bergel, 34128 Kassel

„Nach längeren, starken Rückenschmerzen auf meiner alten Matratze kann ich jetzt auf meinem Lattoflex-Bett endlich wieder gut schlafen. Danke an das Hillebrand-Team für die gute Beratung."

Felix Danner, MT Bundesliga-Handballer

„Nach nur 2 Nächten Eingewöhnung lege ich mich ins Bett und schlafe wie auf Wolken. Wenn ich morgens aufwache, fühle ich mich absolut erholt und habe keine Rückenschmerzen."

Christoph Lieberum, 34121 Kassel

Am besten gleich einen Beratungstermin vereinbaren. Telefon 0561 32073

Vertrauen Sie unserem guten Service wie über 17.000 zufriedene Kunden zuvor.

Mo.–Fr. 9.30–18.00 Uhr
Sa. 9.30–14.00 Uhr
www.liegen-sitzen.de
info@liegen-sitzen.de

34131 Kassel-Bad Wilhelmshöhe
Wilhelmshöher Allee 274
Tel. 05 61 / 3 20 73

HILLEBRAND
GUT SCHLAFEN

Liebe Leserinnen und Leser,

auch in diesem Jahr informiert Sie der *Kirchditmolder Schauplatz* über die vielfältigen Aktivitäten und Angebote der Vereine und Initiativen aus Kirchditmold in den Bereichen Sport, Kultur und Gesellschaft. Diese sind getragen von der Idee: Es macht mehr Freude, wir können mehr erreichen und unser Leben besser gestalten, wenn wir gemeinsam handeln. Wir wünschen Ihnen beim Lesen viel Vergnügen auf einer kleinen Entdeckungsreise durch Kirchditmold.

Das Redaktionsteam

Inhalt

Kurzmeldungen . . . . . S. 5
Bürger- und Heimatverein: Gruppen. Mitgliederversammlung. Gaststätten. . . . . S. 6
VfL: Sportangebote. Neu: Gehfußball. Einladung JHV. Pächtersuche Clubhaus . . . . . S. 12
Neue Bäume in Kirchditmold . . . . . S. 20
Terminkalender . . . . . S. 24
Hand in Hand: Programm . . . . . S. 27
Bücherei: Das Neue Bücherei-Jahr. Neue Partner. Lesetipps . . . . . S. 29
Das Bardehaus stellt sich vor . . . . . S. 36
Tennisclub Blau-Weiss: Rückblick auf das Tennisjahr und die Gaststätte . . . . . S. 39
Naturgärten – artenreich & klimafest . . . . . S. 40
Ortsbeirat: Schulwegsicherheit und Bolzwiese . . . . . S. 44
Impressum . . . . . S. 46

Termine für die nächste Ausgabe (Mai bis Juli 2025): Veröffentlichungsanfragen bis **4. März**; Redaktionsschluss: **18. März**; Kontakt: redaktion@kirchditmold.de

Der *Kirchditmolder Schauplatz* liegt in Geschäften und Einrichtungen in Kirchditmold zum Mitnehmen aus. Ein kleiner Teil jeder Ausgabe wird zum Kennenlernen in jeweils anderen Straßen verteilt.

Foto Titelbild: Dorfmitte Kirchditmold, fotografiert von Rainer Sachschal

Elektrotechnik mit System

SCHÖNE TECH GMBH

- Elektroinstallationen
- Photovoltaik
- Reparatur, Reinigung und Service
- E-Check
- Haustechnik
- Anlagentechnik
- Notdienst

Angersbachstraße 15
34127 Kassel
Tel.: 0561 - 506175317
tech@schoene-kassel.de
www.schoene-tech.de

Ihr zuverlässiger Dienstleister rund um die Elektrotechnik

Gebäude-Dienstleistungen vom Meisterbetrieb!

SCHÖNE GEBÄUDEREINIGUNG GMBH

- Unterhaltsreinigung
- Hausmeisterservice
- Grünanlagenpflege
- Schädlingsbekämpfung
- Fensterreinigung

Angersbachstraße 15
34127 Kassel
Tel.: 0561 - 50617530
info@schoene-kassel.de
www.schoene-kassel.de

Full Service für gewerbliche & private Objekte!

Feierabendmarkt-Saison 2025

Foto: Feierabendmarkt 2. Sept. 2024, Anne-Belke-Herwig

Frische regionale Produkte kaufen, Freunde und Nachbarn treffen, neue Leute kennenlernen, eine Kleinigkeit essen, auf den Feierabend anstoßen ... Nach der Winterpause beginnt am **7. April** die neue Feierabendmarkt-Saison. Ab dann heißt es bis Oktober wieder an jedem ersten Montag im Monat von **16 bis 20 Uhr** auf dem Hof der Kirche Kirchditmold „regional einkaufen – gemeinsam genießen“ (7. April, 5. Mai, 2. Juni, 7. Juli, 4. Aug., 1. Sept., 6. Okt.).

genialokal: Zentgrafen Buchhandlung ist dabei

genialokal ist der Onlineshop von über 750 Buchhandlungen, darunter die Kirchditmolder Zentgrafen Buchhandlung. Über genialokal können Bücher, eBooks, Hörbücher und mehr online bestellt und gleichzeitig lokal eingekauft werden. Denn die bestellte Ware kann sofort abgeholt, reserviert oder versandkostenfrei nach Hause geliefert werden. Mehr unter www.zentgrafen-buchhandlung.de

Kleidertauschtag für Frühjahrs- und Sommerkleidung

Foto: Kleidertauschtag 13. April 2024, Annette Moser-Seese

Am **29. März von 12 bis 17 Uhr** erwarten in den Räumen von Hand in Hand e.V. in der Zentgrafenstraße 86 Kleiderständer, Kleiderbügel und Umkleidekabinen wieder alle Kirchditmolder*innen, die Lust auf Kleidertausch haben: gut erhaltene und gewaschene Kleidungsstücke abgeben, von anderen mitgebrachte Kleidungsstücke anprobieren, Passendes finden und mitnehmen, bei kostenloser Verpflegung durch foodsharing Kassel e.V. mit anderen ins Gespräch kommen …

Verkehrsführung im Ortskern

Foto: Elke Hellmuth

Die Arbeitsgruppen „Ortskernentwicklung“ und „Mobilität“ setzen sich gemeinsam dafür ein, dass der bei einer Ortsbegehung am 6. September 2023 mit Vertreter*innen der Stadt besprochene und in der Ortsbeiratssitzung im Oktober 2023 beschlossene Verkehrsversuch endlich umgesetzt wird: neue Aufteilung der Teichstraße für die Verkehrsarten, Bäume und eine Sitzgruppe in der Teichstraße vor der Bäckerei, Tempobeschränkung auf 20 km/h, Wegfall der Stellplätze vor der List-Schule. Hierzu angedacht war bei Redaktionsschluss die Unterstützung dieses Anliegens im Rahmen der Vorstellung der aktuellen Planungen der Stadt auf der Ortsbeiratssitzung am 15. Januar 2025.

Viele Gruppen nutzen das „kleine Bürgerhaus“ des BHV

Seit Anfang 2023 bietet der BHV in seinem Vereinsheim in der Zentgrafenstraße 127 Raum für Gruppen, für Veranstaltungen und Ausstellungen und zum Feiern an. Das Angebot wird gut angenommen. Im Folgenden stellen sich einige der Gruppen vor. Mehr zur Raumnutzung unter www.bhv-kirchditmold.de/raum-anmieten/

Bürger-Solar-Beratung

Vor gut einem Jahr haben die Bürger-Solar-Berater ihre ehrenamtliche Tätigkeit aufgenommen. Sie beraten interessierte Bürgerinnen und Bürger zum Thema Photovoltaik – persönlich, kostenlos und unabhängig von wirtschaftlichen Interessen. Inzwischen wurden über 60 Beratungen durchgeführt. Diese finden direkt bei den Interessierten zu Hause statt und umfassen in der Regel zwei Termine. Beim ersten Treffen werden Ideen, Beweggründe und Zielvorstellungen besprochen und die Gebäudesituation für eine PV-Installation sowie der bisherige Energieverbrauch aufgenommen. Anschließend werden Berechnungen erstellt und diese bei einem zweiten Termin ausführlich vorgestellt.

Die Solarberater-Gruppe, bestehend aus fünf Personen, trifft sich regelmäßig am letzten Mittwoch jedes Monats um 18 Uhr in den Räumen des Bürger- und Heimatvereins Kirchditmold. Dort werden bei einem persönlichen Kennenlernen erste Informationen ausgetauscht und Beratungstermine vereinbart. Die Kontaktaufnahme kann auch per E-Mail unter BSB.KS.NW@gmail.com erfolgen. Bei Interesse an Beratung oder Mitarbeit: Besuchen Sie uns oder schreiben Sie uns eine E-Mail! Wir freuen uns auf Sie!

Entspannungs-Yoga

Yoga ist eine wunderbare Praxis, die für Menschen aller Altersgruppen und Fitnessniveaus zugänglich ist. Yoga hat viele entspannende Wirkungen auf Körper und Geist. Es ist ein ruhiges, meditatives Praktizieren der Übungen zur körperlichen Stärkung und mentalen Ausgeglichenheit. Mittlerweile sind Yoga und Meditation auch in der Medizin angekommen und in der S3-Leitlinie zur „Komplementärmedizin in der Behandlung von onkologischen Patienten” fest verankert.

Im BHV biete ich donnerstagnachmittags Yogakurs für alle Interessierten an. Kontakt und weiterführende Informationen bei Dr. Melanie Thoma, Yogalehrerin und Yoga & Krebs Trainerin. Mobil: 0155 66 79 94 13. E-Mail: melles.yogastern@gmail.com

Feierabendmarkt

Seit Sommer 2024 gibt es den sehr erfolgreichen Kirchditmolder Feierabendmarkt auf dem Hof der Kirche Kirchditmold. Wer an regionalen Marktständen Obst, Gemüse, Backwaren, Käse, Wurst und Fleisch einkaufen, Leute treffen, etwas essen und trinken und Gemeinschaft erleben möchte, ist dort richtig (Termine in 2025 s.S. 5). Entwickelt von der AG Ortskernentwicklung Kirchditmold wird der Markt inzwischen vom Bürger- und Heimatverein in Kooperation mit der AG Ortskernentwicklung und der Petrus Kirchengemeinde veranstaltet. Die Arbeitsgruppe trifft sich im BHV und bespricht jeweils die Organisation des folgenden Marktes. Wer Teil des Feierabendmarkt-Teams werden möchte, wendet sich an e.hellmuth@gmx.de oder doris.noack@t-online.de.

Frauen-Gesangsensemble DieSonanzen

Seit wenigen Monaten üben die DieSonanzen im BHV. Der bisherige Übungsraum ist wegen eines Totalausfalls der Heizung nicht nutzbar. DieSonanzen sind ein Frauen-Gesangsensemble, das sich 1998 gegründet hat. Sie singen in der heutigen Besetzung seit 2015 zusammen. Ein fester Bestandteil der Songs, die gerne schön/schräg arrangiert sein können, sind dabei choreographische Einlagen und passend eingesetzte Accessoires. DieSonanzen lieben Aktuelles, Popklassiker, Chansons, 20er-Jahre-Songs und Raritäten in neuem Gewand, mit Begleitung sowie a cappella. Leitung: Anke Zeihe, anke.zeihe@gmx.de. Aktuelle Info: Heizung in Kirche repariert, Gruppe kehrt nach „Gastauftritt“ dorthin zurück.

Tuschespuren – Offene Übungsgruppe asiatischer Kalligraphie

In der Tradition der asiatischen Tuscheschreibens sind innere Sammlung und Entspannung genauso wichtig wie das Ergebnis. In diesem Sinne treffen wir uns einmal im Monat in den Räumen des BHV Kirchditmold, um in kollegialer Runde das Schreiben mit dem Pinsel zu praktizieren. Häufig stammen die Zeichen und Texte aus der Zen-Kalligraphie, der wir uns verbunden fühlen. Vorlagen chinesischer und japanischer Kalligraphen interpretieren wir kreativ im Sinne der Übungspraxis von Kazuaki Tanahashi. Interessierte, die schnuppern wollen, sind herzlich willkommen; wir bitten nur um eine Nachricht, damit wir Übungsmaterial mitbringen können. Wir treffen uns in der Regel jeden 2. Sonntag im Monat von 11 bis 16 Uhr (Mittagspause mit mitgebrachten Kleinigkeiten); die Termine sind auf der Webseite des Forums für Ästhetische Praxis zu finden (www.aesthetische-perspektiven.de). Kontakt: Lona Rothe-Jokisch, Lona.Rothe@gmx.net, Thomas Fuhrmann-Lieker, 0561 310 56 55.

OMAS GEGEN RECHTS KASSEL

Die OMAS GEGEN RECHTS KASSEL nutzen die BHV-Räume für verschiedene Arbeitsgruppen. Anfangs bot der Raum genug Platz für das Plenum, inzwischen wurde ein größerer Raum benötigt. Die OMAS GEGEN RECHTS KASSEL gibt es seit 2018. Derzeit engagieren sich ca. 50 Omas aktiv, weitere 30 unterstützen die Arbeit von Fall zu Fall. Die Kasseler Gruppe ist eine von über 130 Gruppen in Deutschland. Eigentlich müsste der Name „Omas für Menschenrechte und Demokratie, gegen Rechtsextremismus und Rassismus" heißen, das wäre aber als Logo zu lang. Frauen in der zweiten Lebenshälfte haben sich zusammengeschlossen, um auf die Gefahr von rechtsradikalem Denken aufmerksam zu machen. Eine „Oma" zu sein ist keine biologische Zustandsbeschreibung, eine OMA zu sein ist eine Haltung. Auch Männer und Frauen ohne Enkelkinder sind willkommen! Die OMAS setzen sich ein für die parlamentarische Demokratie und die im Grundgesetz verfassten Schutzrechte. „Die Würde des Menschen ist unantastbar!": Wo Gedanken, Worte und Taten das in Frage stellen, werden die OMAS laut. Die OMAS organisieren Infostände zu den Wahlen und rufen zur Wahl demokratischer Parteien auf; sie besuchen Schulen und bieten Lesepartnerschaften zum Thema Demokratie an u.v.a.m. Wer mitmachen möchte, findet die Termine unter https://omasgegenrechts-deutschland.de bei Regionalgruppe Kassel.

Spieleabend

Wer gerne gewinnt, aber auch zu verlieren versteht, wer gerne mal seine grauen Zellen ordentlich anspornt, dann wieder alles dem Glück und dem Zufall überlassen kann, der oder die ist beim Spieleabend des BHV genau richtig und herzlich willkommen. Der lose Kreis von Feierabendspielerinnen und -spielern freut sich immer über neue Mitstreiter. Jede und jeder kann eigene Spiele mitbringen und gemeinsam wird entschieden, je nach Lust und Laune, was gespielt wird. Ein kleiner Unkostenbeitrag von zwei Euro an den Verein wird in die Spendendose gesteckt und dann geht es auch schon los. Übrigens sind auch Getränke vor Ort zu haben. Der Spieleabend findet am 13. und 27. Februar ab 19 Uhr, ab März an jedem 2. und 4. Montag im Monat ab 19 Uhr im BHV statt. Eventuelle Änderungen werden per Aushang an der Tür oder im *Kirchditmolder Schauplatz* bekannt gegeben. Kontakt: Anne Belke-Herwig, belkeherwig@aol.com

Stricken mit Heidi und Peter

Wir sind eine humorvolle und gesellige Gruppe jeglichen Alters und Geschlechts, die sich seit Ende 2022 in den Vereinsräumen des BHV freitags von 16 bis 18 Uhr im zweiwöchigen Abstand trifft, zusammen strickt und mittlerweile auch häkelt. Wer gerade Neues ausprobiert, bekommt auch – sofern gewünscht – fachgerechte Unterstützung. Gerade beteiligen wir uns an dem Projekt „Viva Vittoria“, das von einer Teilnehmerin der Gruppe nach Kassel geholt wurde (Foto: Norbert Göller, Darmstadt). Wir freuen uns über weitere Teilnehmer*innen! Kontakt: h.trespenberg@web.de oder p.zierau@aol.com

Veranstaltungs- und Gruppenraum für den Bürger- und Heimatverein

Für Ausstellungen, Veranstaltungen, Treffen, Arbeitsgruppen und Vorstandssitzungen, Mitgliederversammlungen, gemeinsames Essen und Feiern und anderes mehr nutzt der BHV selbst das Vereinsheim. Hier werden z.B. Fotoausstellungen konzipiert, vorbereitet und realisiert. Die sogenannte Bockgruppe organisiert von hier aus kleinere und große Veranstaltungen vom Frühlingsgrillen bis zum Kirchditmolder Weihnachtsmarkt. Unter anderem hier fand 2024 das SDG+Projekt der Uni Kassel Raum für Veranstaltungen; der BHV selbst ergänzte mit weiteren Angeboten. Mit der Veranstaltungsreihe „In, aus und für Kirchditmold“ stellten interessante Persönlichkeiten sich und ihre Arbeit vor. Das Vereinsheim bietet Platz für den Spieleabend und die Strickgruppe. Neben vielen anderen Nutzungen dient der BHV-Raum auch dem Kooperationstreffen von Kirchditmolder Vereinen und der Kirche. Ein- bis zweimal im Jahr treffen sich Vertreter*innen Kirchditmolder Vereine und der Kirche, um sich auszutauschen, zu vernetzen und abzustimmen. Kontakt: anneulbri@t-online.de

BHV-Jahreshauptversammlung am 15. Februar

Die Jahreshauptversammlung des BHV findet am 15. Februar 2025 von 15 bis 17 Uhr im Vereinshaus Zentgrafenstraße 127 statt. Tagesordnungspunkte werden u.a. sein: Neuwahl des Vorstands, Rückblick auf das ereignisreiche Jahr 2024 und Finanzsituation des Vereins. Die Mitglieder erhalten eine schriftliche Einladung, Gäste sind willkommen.

Fotos zum Thema „Gaststätten in Kirchditmold – gestern und heute“ wurden von der Fotogruppe des BHV erarbeitet und ausgestellt. Seit der Ausgabe 3/23 des Kirchditmolder Schauplatz werden in lockerer Folge Gastronomiebetriebe vorgestellt.

Gasthaus Siebert / Trinkaus/ Fennel / „Die Alte Burg“, Wahlershäuser Straße 4

Restaurant J. Siebert, Wahlershäuser Straße 4

Das Gasthaus in der Wahlershäuser Straße 4 gehört wohl zu den ältesten Wirtschaften in Kirchditmold. Eine Postkarte vom 13. Januar 1901 von Adolf Müller berichtet von einem Ausflug bei kaltem Wetter in die RESTAURATION JOHANNESBERG VON J. SIEBERT (im Adressbuch von 1899 findet man Siebert, Johs., Gastwirth 63). Hier wurden der Kleintierzuchtverein und auch der erste Fußballverein gegründet. Heinemann berichtet: „Acht junge Burschen gründeten 1909 den Fußballverein ,,Hessen 09“. Im Gasthaus „Heinrich Trinkaus’’, Wahlershäuser Str. 4, wurde der 16-jährige Daniel Baumbach zum 1. Vorsitzenden gewählt.“ (Aus: Festvortrag Heinrich Heinemann „Aus Kirchditmolds vergangenen Tagen“ von 1950). Im Adressbuch von 1955 wurde erstmals Heinrich Fennel als Inhaber der Gaststätte benannt; sie war von vielen Vereinen für ihre Zusammenkünfte bzw. Übungsstunden genutzt worden und ihr Saal war ein beliebter Ort für Familien- und Hochzeitsfeiern. Der Volkschor hielt dort seine Übungsstunden ab, aber auch für klassische Konzerte war der Saal geeignet. 1978 schloss die Gaststätte Fennel / Zur Alten Burg dauerhaft; das Anwesen wurde verkauft und wird seither nach sehr aufwendiger Renovierung als privates Wohnhaus genutzt.

Wer ohne Sang und Klang
durchs Leben geht,
der gleicht dem Baum,
der ohne Blätter steht.

Volkschor
Kirchditmold 1862

Chorleiter: Hermann Schleiden
Vereinslokal: Gastwirtsch. Fennel

Männer-, Frauen-, Gemischter- und Kinder-Chor

Übungsstunden an jed. Donnerstag von 18-22 Uhr

Gasthaus Fennel – Zur alten Burg

Restaurant „Ibiza“, Zentgrafenstraße 152

Im Jahre 1987 eröffnete Pippo Carciola, der bereits mehrere Lokale in Kassel betrieben hatte, im ehemaligen Schuhgeschäft Reineck in der Zentgrafenstraße 152 sein italienisches Restaurant PIZZERIA IBIZA. Nach fünf Jahren war an diesem Ort Schluss mit der Gastronomie; Carciolas zogen in ein neues Lokal mit neuem Konzept schräg gegenüber in die Zentgrafenstraße 133.

Trattoria Pippo / Restaurant LEO, Zentgrafenstraße 133

Das ehemalige Lebensmittelgeschäft von Herbert und Käthe Heckmann, das seit einiger Zeit geschlossen war, ließ Pippo Carciola 1997 umbauen und eröffnete die TRATTORIA PIPPO mit italienischen und sizilianischen Spezialitäten. Schnell überzeugte die Trattoria mit ihrer guten Küche, Pippo Carciola kochte in den ersten Jahren selbst. „Die „Trattoria Pippo“ an der Zentgrafenstraße ist weit über Kirchditmold bekannt. Menschen aus ganz Kassel und Umgebung gehören zu den Stammgästen. Die „Trattoria Pippo“ ist eine Institution.“ (HNA 29.8.2019)

„Ende September 2019 wurde die Trattoria geschlossen – Pippo und Lucia Carciola haben sich nämlich entschieden, künftig etwas kürzer zu treten. … Dann wird zwei Monate lang umgebaut. Am 1. Dezember will das Ehepaar dann wieder neu eröffnen: eine Vinothek und einen italienischen Feinkostladen. Hier wird es auch einige Plätze draußen und drinnen geben, wo man kleine sizilianische Speisen essen kann …“ (HNA 29.8.2019). Doch diese Einrichtung schloss bald.

Am 1. Juli 2021 wurde erneut ein italienisches Restaurant LEO in den bekannten Räumen eröffnet, aber nur für kurze Zeit. Dann wurde den Betreibern gekündigt und im März 2022 wurde das Lokal endgültig geschlossen. Danach ist der „Rockabilly Flower Shop“ eingezogen und bot bis Januar 2025 Blumen und schöne Dinge an.

Neues Fußballangebot im VfL: Gehfußball
Rasanter erfolgreicher Start

Seit Sommer 2024 wird im VfL auch Gehfußball gespielt. Die Idee hatte Jörg Langer im Frühsommer nach 33 Jahren als VfL-Fußballspieler und Trainer (u.a. 1. Mannschaft und Alte Herren). Noch im Laufe des Sommers baute er ein Team von 10 Gehfußballern auf. Mittlerweile gibt es schon über 20 Interessierte, ca. 12 davon immer aktiv im Training.

Die Regeln

Gehfußball wurde für ältere Spieler*innen entwickelt. Die Regeln zielen darauf, Verletzungen und körperliche Überforderung zu vermeiden: Man darf nur gehen, ein Fuß muss immer den Boden berühren. Laufen ist verboten. Es gibt keinen Körperkontakt mit den gegnerischen Spielern, also auch keine Zweikämpfe. Der Ball darf nicht höher als einen Meter gespielt werden, auch Kopfbälle sind daher nicht erlaubt. Durch genaue Pässe und Zuspielen entsteht ein schnelles Fußballspiel. Es gibt keinen Torwart. Wie beim Handball dürfen die Spieler den Torraum (Halbkreis vor dem Tor) nicht betreten, also in diesem Bereich auch kein Tor abwehren. Offizielle Spiele absolvieren die VfLer nach den Regeln des Hessischen Fußball Verbands (HFV), wobei Frauen und Männer zusammen spielen können. Gespielt wird 6 gegen 6, das Spielfeld ist 42 x 21 Meter groß mit 3 x 1 Meter Toren.

Einführung mit dem Hessischen Fußballverband

Zum Anwachsen des Kaders hat auch eine Einführungsveranstaltung in die Sportart mit dem HFV am 12. September 2024 auf dem VfL-Gelände am Gala-Metzner-Platz/Hochzeitsweg beigetragen. Die Zuschauerzahl zeigte ein starkes Interesse sowohl von Einzelpersonen als auch seitens anderer Vereine. Auch der Hessische Rundfunk war dabei – die Aufzeichnung wurde einige Tage später sowohl im Radio (HR1, HR 4, HR Info) als auch im Fernsehen bei Hessenschau Sport gesendet!

Erste Spielerfahrungen, anstehende Turniere und Training

Am 30. November 2024 hatte die Mannschaft ihr erstes offizielles Spiel bei der deutlich erfahreneren Mannschaft von Olympia Kassel. Gespielt wurden drei Halbzeiten à 20 Minuten. Unterstützt von zahlreichen VfL-Zuschauer*innen kam die Mannschaft nach anfänglichen Schwierigkeiten von Halbzeit zu Halbzeit besser ins Spiel, was sich auch in den Ergebnissen zeigte: 0:6, 0:4, 2:2. Jörg Langer war sehr zufrieden: „Wir steigerten uns mit

zunehmender Spielzeit und hatten großen Spaß. Das Motto für 2025 heißt dranbleiben, weiter regelmäßig trainieren und den Kader stets vergrößern."

Für 2025 ist schon die Teilnahme an Hallenturnieren am 8. Februar in Trockenerfurth und am 16. März bei Germania Fulda geplant – und das erste eigene Turnier am Hochzeitsweg am Pfingstsamstag, 7. Juni, auf 2 Spielfeldern mit 8 Teams und hoffentlich wieder vielen Zuschauern. Dafür werden noch Sponsoren gesucht.

Das Gehfußball-Training findet **donnerstags von 19 bis 20.30 Uhr am Hochzeitsweg** statt. Interessierte sind, mit vorheriger Anmeldung und entsprechendem Schuhwerk, herzlich willkommen! Kontakt: Jörg Langer, langer.kassel@web.de

Fotos: Dirk Krug, Kassel

Erfolgreiche Schwarzgurtprüfung

Die Taekwondo-Abteilung des VfL Kassel hat eine neue Schwarzgurtträgerin! Luana Haude stellte sich am 14. Dezember 2024 der dreiköpfigen Prüfungskommission der Hessischen Taekwondo Union. Über einen Zeitraum von drei Stunden zeigte die erst 16-Jährige in den fünf geforderten Prüfungskategorien ihr ganzes Können und legte durchweg eine erfolgreiche Prüfung ab.

Mit zehn Jahren hat Luana in der damals neu gegründeten Kindergruppe unter der Leitung von Julia Dunkel und Manuel Krischke mit Taekwondo begonnen. Schnell wurde deutlich, dass Luana nicht nur Talent in die Trainingshalle mitbrachte, sondern auch Fleiß, Ausdauer und den absoluten Willen, sich immer weiter zu verbessern. Selbst die Corona-Pandemie konnte sie dabei nicht aufhalten, sodass sie zwei Gürtelprüfungen sogar online ablegte. Schon in ihrem ersten Trainingsjahr machte sie bei verschiedenen Meisterschaften auf sich aufmerksam. Es folgten Podiumsplätze auf Landesebene und ein 5. Platz beim Deutschen Jugendcup 2022. Neben ihren sportlichen Erfolgen engagiert sich Luana auch in der Abteilungsarbeit. In 2023 ist sie als eine von zwei Jugendsprecher*innen der Abteilung gewählt worden.

Mit der Prüfung zum 1. DAN (1. Schwarzgurt) ist sie aktuell die jüngste Schwarzgurtträgerin im VfL – wir gratulieren herzlich!

Ihr starker Partner für Wartungen + Inspektionen aller WOHNMOBILE

Landtechnik LZA GmbH

FIAT PROFESSIONAL

IVECO Nutzfahrzeuge

34560 Fritzlar-Werkel • Am Freien Hof 32 • Telefon 0 56 22-9 96 40

www.lz-alsfeld.de · nutzfahrzeuge@lz-alsfeld.de

Jahreshauptversammlung:
Freitag, 14. März 2025, 18.30 Uhr, Clubhaus Gala-Metzner-Platz 1

Tagesordnung nach Eröffnung, Gedenken an die Verstorbenen und den Formalia:
- Berichte: Vorstand, Kasse, Kassenprüfer, Abteilungsleiter*innen
- Entlastung des Vorstands
- Ehrungen
- Wahlen: Erste*r Vorsitzende*r, Zweite*r Vorsitzende*r, Geschäftsführer*in, fünf Beisitzer*innen, zwei Kassenprüfer*innen, Jugendwart*in, Pressewart*in
- Bestätigung der gewählten Abteilungsleiter*innen
- Satzungsänderung: § 8 Absatz 3 (Mitgliederversammlung – Einladung). Detaillierte Informationen folgen.
- Beschlussfassung über vorliegende Anträge
  Schriftliche Einreichung der Anträge bis 28.02.2025 an:
  Frank Schumacher-Henrich, Goethestraße 88, 34119 Kassel
- Verschiedenes

Pächter (m/w/d) für die Clubhaus-Gastronomie gesucht

Der VfL ist ein alteingesessener Verein mit eigenem Sportgelände und Clubhaus in zentraler Lage in Kirchditmold (Gala-Metzner-Platz 1). Zum Gastronomiebereich im Clubhaus gehören ein großer Gastraum (mit Faltwand teilbar) und eine große sonnige Terrasse. Die Räumlichkeiten sind gut für z.B. Familien- und Firmenfeiern sowie andere Veranstaltungen geeignet. Mobiliar, Kücheneinrichtung und -ausstattung sind vorhanden.

Die Verpachtung erfolgt zu günstigen Konditionen. Wichtiger als hohe Pachteinnahmen sind uns Freundlichkeit und ein gutes gastronomisches Angebot, damit unsere Vereinsgaststätte als öffentliche Gaststätte Treffpunkt für Kirchditmolder*innen wird und den VfLern eine Begegnungsstätte bietet.

Zum Gastronomiebetrieb gehören nach Absprache die Verpflegung der Mannschaften und Zuschauer*innen bei den gut besuchten Heimspielen unserer Fußballmannschaften sowie bei Abteilungs- und Vereinsfesten. Wünschenswert sind Sky- und/oder DAZN-Angebote, um Sportgeschehen gemeinsam erleben zu können.
Ansprechpartner: Peter Busse, vorstand@vfl-kassel.de

Sportangebote im VfL

Wenn Sie erstmalig im VfL oder in einer anderen Abteilung mitmachen möchten, nehmen Sie bitte Kontakt zu den genannten Ansprechpartner*innen auf. Von ihnen erfahren Sie z.B. Trainingszeiten und -orte (überwiegend in Kirchditmold) und welche Ausstattung Sie brauchen.

Gymnastik

Gruppen: Damen-Gruppe
Fitness Damen
Gemischte Gruppe
50 plus „fit&vital älter werden“

Kurse: Hatha Yoga, Wirbelsäulengymnastik
s.S. 17

Kontakt: Elke Matzdorf, 0561/62336
matzdorf.immobilien@arcor.de

Fußball

Jugend: Mannschaften in allen Altersgruppen (6–18 Jahre)
Kontakt: Mirco Schulz, 0177/2554163
astridwesterling@aol.de

Senioren: 1. und 2. Mannschaft (ab 18 Jahren)
Kontakt: Christian Gerwig, 05665/1809463
c.gerwig@gmx.net

Altherren: ab 35 Jahre (in Ausnahmen ab 32 Jahre)
Kontakt: Patric Schulz, 0177/4033222
patric.schulz@web.de

Gehfußball:
Kontakt: Jörg Langer
langer.kassel@web.de

Fußballtennis:
Kontakt: Jürgen Nadler, 0561/7034058
juergen.nadler@mailbox.org

Nordic Walking

Kontakt:
Holger Baum
0561/6305892
hocobaum@web.de

Weitere Informationen finden Sie auf unserer Internetseite: www.vfl-kassel.de

Volleyball

Kontakt:
Hartmut Raffel
0561/64781

Kinder & Teens

Gruppen: 4–6 Jahre
6–10 Jahre
Fit for Girls (ab 12 Jahre)

Kontakt: Laura Groh
vfl-kinderturnen@web.de

Taekwondo

Gruppen: Kinder
Jugendliche/Erwachsene

Kontakt: Julia Dunkel,
Manuel Krischke
taekwondo@vfl-kassel.de

Kursangebote Gymnastik bis Anfang April 2025 – Einsteigen noch möglich –

Hatha Yoga – Kurs 1

Mittwoch 20.00 – 21.15 Uhr, noch bis 02.04.2025

Hatha Yoga – Kurs 2

Donnerstag 20.00 – 21.15 Uhr, noch bis 03.04.2025

Kosten: Mitglieder: 3,00 € pro Stunde, Nichtmitglieder: 6,00 € pro Stunde

Weitere Informationen: Elke Matzdorf
Tel. 0561/62336, E-Mail: matzdorf.immobilien@arcor.de

Kursangebote Gymnastik Ende April bis Anfang Juli 2025

Hatha Yoga – Kurs 1

Zeitraum:	23.04. – 02.07.2025 (11 Stunden)
Wann:	Mittwoch 20.00 – 21.15 Uhr
Kosten:	Mitglieder: 3 € pro Stunde (= 33 €) Nichtmitglieder: 6 € pro Stunde (= 66 €)

Hatha Yoga – Kurs 2

Zeitraum:	24.04. – 26.06.2025 (7 Stunden)
Wann:	Donnerstag 20.00 – 21.15 Uhr
Kosten:	Mitglieder: 3 € pro Stunde (= 21 €) Nichtmitglieder: 6 € pro Stunde (= 42 €)

Weitere Informationen: Elke Matzdorf
Tel. 0561/62336, E-Mail: matzdorf.immobilien@arcor.de

Wirbelsäulengymnastik

Zeitraum:	24.04. – 26.06.2025 (7 Stunden)
Wann:	Donnerstag 18.00 – 19.00 Uhr
Kosten:	Mitglieder: 3 € pro Stunde (= 21 €) Nichtmitglieder: 6 € pro Stunde (= 42 €)

Telefonische Anmeldung bei: Kursleiterin Conny Baum, Tel. 0561/6305892

Alle Kurse finden statt in der Turnhalle Grundschule Kirchditmold, Mergellstraße 41.

Deutsches Rotes Kreuz

DRK-Sozialdienste Kassel gemeinnützige GmbH

„Woher kennt das Rote Kreuz eigentlich meine Lieblingsrezepte? Oft schmeckt es, als ob ich selbst in der Küche gestanden hätte – und zehn Jahre jünger wäre."

Menü-Service.

Bunter, vielfältiger, köstlicher.

DRK-Sozialdienste Kassel gemeinnützige GmbH
Königstor 24 · 34117 Kassel · Telefon 0561 72904-262
E-Mail: EaR@DRK-Kassel.de · www.DRK-Kassel.de

Meld@u Computer

…seit 30 Jahren

Bitte beachten Sie unsere geänderten Öffnungszeiten

Montag:	10 – 18 Uhr
Dienstag:	10 – 14 Uhr
Mittwoch:	Geschlossen
Donnerstag:	14 – 18 Uhr
Freitag:	10 – 18 Uhr

Harleshäuser
Straße 60
34130 Kassel
Tel. 05 61/10 86 36
Fax 05 61/10 86 37
E-Mail info@meldau.de

Dem Klimawandel etwas entgegensetzen: Neue Bäume für Kirchditmold

Dem Klimawandel trotzen mit neuen Bäumen in Kirchditmold? Einen Beitrag dazu liefern die Baumpflanzungen, von denen einige zuletzt im November in Kirchditmold erfolgten. So hat das Umwelt- und Gartenamt der Stadt acht neue Linden auf dem Lindenberg an der Schanzenstraße unterhalb des Katharinenhauses gesetzt. Sie komplettieren den Baumbestand, der sich nun aus älteren Linden, den von einer Bürgerinitiative 2021 gespendeten acht Bäumen und den acht Neupflanzungen zusammensetzt.

Eine Initiative um Reiner Möller hat Ende November mit Unterstützung des Umwelt- und Gartenamts vier Obstbäume auf der Grünfläche hinter der Friedrich-List-Schule gepflanzt. Gemeinsam mit Nachbar*innen und Mitgliedern des BHV wurden drei Apfel- und ein Birnenbaum gesetzt
(*s. Foto von Peter Zierau*).

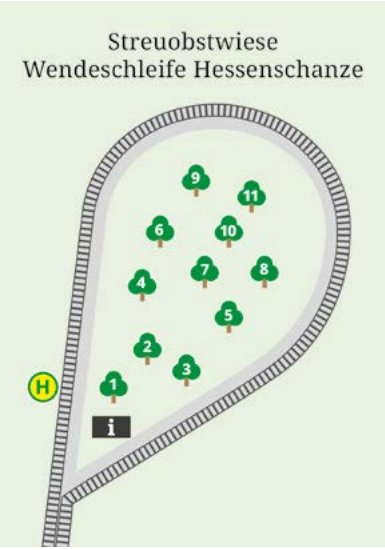

Doch es gibt noch weitere neue Bäume: Der Verein Essbare Stadt hatte vor circa zwei Jahren auf der Bolzwiese der Kirchengemeinde an der Harleshäuser Straße etwa 20 fruchttragende Bäume gepflanzt; das sind alte Apfelsorten wie z.B. roter Mond, Goldparmäne, dazu Birne, Zwetsche, Kirsche, Walnuss und Haselnuss. Auch die vom BHV initiierte Apfel-Streuobstwiese in der Wendeschleife Hessenschanze mit alten Apfelsorten, die städtischen Streuobstwiesen am Wilhelmshöher Weg und in der Todenhäuser Straße sowie weitere Baumspenden für Stadtteil und Wald helfen nicht nur dem Klima, sondern auch bei der Versorgung mit Obst und Nüssen. Nur ein bisschen Geduld ist noch gefragt.

Annette Ulbricht

Gute Laune – Blumen für Kirchditmold

Sonnenblumen/Stockrosen/Wildblumensamen zu verschenken!
Ab dem 7.4. auf den Feierabendmärkten an jedem ersten Montag im Monat von 16 bis 20 Uhr an der Kirche Kirchditmold. Kontakt: lennart49@web.de und mail@dorothea-cueppers.de

In einem Haus, in dem die Freude herrscht, zieht auch das Glück gerne ein!

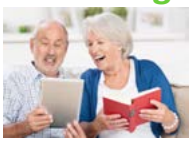

MUNDUS
SENIOREN-RESIDENZEN

Unsere wunderschöne Residenz im Kasseler Stadtteil Bad Wilhelmshöhe mit seinem ganz besonderen Charme könnte nicht schöner liegen – einerseits sehr zentral und dennoch im Grünen. Wenn die Lage und die Umgebung unserer Residenz Sie ansprechen, werden Sie von der herzlichen Atmosphäre in unserem Haus und von unseren vielen Freizeitangeboten und Serviceleistungen erst recht überwältigt sein. Das versprechen wir Ihnen!

Rufen Sie uns an und wir informieren Sie sehr gerne über unsere wunderschöne Residenz.

MUNDUS
Senioren-Residenz Kassel
Bad Wilhelmshöhe
Wilhelmshöher Allee 319
34131 Kassel

Monika Salomon
- Direktorin -
Tel. 0561 935 73-0
m.salomon@mundus-leben.de

Carolin Bippart
- Residenzberatung -
Tel. 0561 93573-36
c.bippart@mundus-leben.de

www.mundus-leben.de

Kirchditmold
(er)leben e.V.

Wir sind ein Zusammenschluss von Gewerbetreibenden aus dem Stadtteil Kirchditmold in Kassel.

Wir führen gemeinschaftliche Veranstaltungen und Werbeaktionen durch und unterstützen lokale Vereine bei ihren Aktionen.

Gärtnerei *Uffelmann*

Von der Wurzel bis zur Blüte!

Hohnemannstraße 4
34130 Kassel-Kirchditmold

Tel: 0561 643 78
www.blumen-uffelmann.de

**Wir bieten Ihnen eine große Auswahl an Schnittblumen, Balkon- und Beetpflanzen in bester Qualität.
Ob Familienfeier oder Firmenjubiläum – mit unseren Blumenarrangements geben Sie jedem Fest das richtige Ambiente.
Produktion aus eigener Gärtnerei.**

PRINZENQUELLE

RESTAURANT-CAFE

Inhaber: Benjamin Imsirovic
Schanzenstrasse 99 · 34130 Kassel
Tel. 0561-64057 · fax 0561-67647
E-Mail: prinzenquelle@web.de
Internet: www.prinzenquelle-kassel.de

**Wir wünschen unseren Gästen ein frohen neues Jahr.
Seit über 30 Jahren Ihr Café und Restaurant in Kirchditmold.
Ob Kaffee und selbstgebackener Kuchen und Torten, leckere Steaks, Grillgerichte oder frische Salate – bei uns sind Sie immer richtig aufgehoben.
Unsere Räumlichkeiten und der Außenbereich bieten den optimalen Rahmen für Feierlichkeiten jeder Art.**

Ihr Immobilienmakler für Kassel und die Region

Profitieren Sie von unserer langjährigen Erfahrung mit dem lokalen Immobilienmarkt und unserer Expertise in der Immobilienvermarktung

Geschäftsführung
Monika Strippel

k-i-m Kasseler Immobilien Management

Monika Strippel e.K.
An den Rehwiesen 6 | 34128 Kassel
Telefon: (0561) 40 70 99 39
Mobil: (0178) 10 10 21 7
E-Mail: info@kasseler-immo.de
Website: www.kasseler-immo.de

Zusätzlich Geld als Tippgeber verdienen: Sie wissen, wo eine Immobilie privat verkauft/vermietet werden soll = Tipp geben und Provision erhalten. Jeder erfolgreiche Tipp wird belohnt.

Termine im Ortsteil: Februar bis April

1. Februar 19.30 Uhr	Konzert	Fis-Filet Vocal Improvisation
5. Februar 14 Uhr	Bildvortrag	Toni Müller zu „Emil Nolde“ Hand in Hand e.V., Zentgrafenstraße 86
6. Februar ab 15.30 Uhr	Spielen	Rote Rübe: Winterspiele in der Bücherei
7. Februar 16 – 18 Uhr	Handarbeit	Stricken mit Heidi und Peter (danach: 21. Februar, 7. und 21. März, 4. und 18. April; jeweils ab 16 Uhr)
8. Februar 19.30 Uhr	Konzert	Die Regenmacher Hand-Pan Trio
12. Februar 15 Uhr	Vortrag	Sabine Leutiger-Vogel: „Osteoporose: Ursachen, Folgen und Therapien“ (ab 14 Uhr Kaffee und Kuchen), Hand in Hand e.V., Zentgrafenstraße 86
13. Februar ab 15.30 Uhr	Spielen	Rote Rübe: Winterspiele in der Bücherei
13. Februar ab 19 Uhr	Spielen	BHV-Spieleabend (danach: 27. Februar, 10. und 24. März, 14. und 28. April; jeweils ab 19 Uhr)
13. Februar 19 Uhr	Sitzung	Ortsbeirat im Mehrzweckraum der Friedrich-List-Schule
15. Februar 15 – 17 Uhr	Sitzung	BHV-Mitgliederversammlung
21. Februar 16 Uhr	Vorlesen	Vorlesezeit mit Lisa. Weitere Termine: 28. März und 25. April
22. Februar 19.30 Uhr	Konzert	Marhan Duo Vocal-Gitarre
26. Februar 15 Uhr	Stimmungs- musik	Mit Wolfgang Geinitz. Zum Hören, Mitsingen und Schunkeln (ab 14 Uhr Kaffee und Kuchen), Hand in Hand e.V., Zentgrafenstraße 86

26. Februar 18 Uhr	Beratung	BürgerSolarBeratung/Erstkontakt. Weitere Termine: 26. März und 23. April
8. März 19.30 Uhr	Konzert	Sven Krug und Axel Garbelmann Jazz und Lyrik – Down in the Bass
12. März 19 Uhr	Sitzung	Ortsbeirat im Mehrzweckraum der Friedrich-List-Schule
14. März 18.30 Uhr	Sitzung	Jahreshauptversammlung des VfL
22. März 19.30	Konzert	Trio Süd-Ost Balkan-Folk
29. März 12 – 17 Uhr	Event	Kleidertauschtag in Kooperation mit foodsharing Kassel e.V., s.S. 5 Hand in Hand e.V., Zentgrafenstraße 86
3. April 19 Uhr	Sitzung	Ortsbeirat Ort s. www.kirchditmold.de
4. April bis 14 Uhr	Event	Nacht der Bibliotheken (s.S. 30)
5. April 19.30 Uhr	Konzert	Marcos Goncalvez Duo: Bandoneon - Gitarre
7. April 16 – 20 Uhr	Markt	Feierabendmarkt auf dem Hof der Kirche Kirchditmold
26. April 19.30 Uhr	Theater	Kasseler Feinripp Improtheater
5. Mai 16 – 20 Uhr	Markt	Feierabendmarkt auf dem Hof der Kirche Kirchditmold

Bücherei Kirchditmold, Zentgrafenstraße 142

Bürger- und Heimatverein Kassel-Kirchditmold, Zentgrafenstraße 127

VfL, Gala-Metzner-Platz 1

Tennisclub Blau-Weiss Kassel, Zum Bergarten 61d

Ortsbeirat (Ort und Tagesordnung auf www.kirchditmold.de)

Weitere Veranstaltungen in Kirchditmold finden Sie im Internet unter:
www.handinhand-kassel.de und www.petrus-kirchengemeinde-kassel.de

FRAU
SCHWARDTMANN

www.frau-schwardtmann.de

FARBECHT SEIT 1949

MALERMEISTER
brede

· Raum- und Fassadengestaltung
· Seniorengerechtes Renovieren
· Komplettrenovierungen während Ihres Urlaubs
· Fußbodenbeläge aller Art
· Ökologische Anstriche
· Energetische Fassadensanierung

www.malerbrede.de

Wolfhager Str. 308 · 34128 Kassel-Harleshausen · Tel. 0561 882905

Ihre Apotheke in Kirchditmold
Berater für Arznei und Gesundheit

Luisen-Apotheke

Inhaber: Apotheker Matthias Albrecht e.K.

Teichstraße 33 · 34130 Kassel
Telefon (05 61) 6 94 70 · Fax (05 61) 60 22 79 · service@luisen-apotheke.de

Nachbarschaftstreff Kirchditmold

Hand in Hand e.V.
Nachbarschaftshilfeverein der Vereinigten Wohnstätten eG

Kontakt:
Leiterin Annette Moser-Seese
Telefon: 970 56 66
E-Mail: handinhand-kd@die1889.de
Zentgrafenstraße 86
www.handinhand-kassel.de

Sprechzeiten:

Di	**13.00 – 16.00 Uhr**
Mi	**14.30 – 17.30 Uhr**
Do	**13.00 – 16.00 Uhr**
Fr	**09.00 – 12.00 Uhr**

Regelmäßige Angebote +++ Regelmäßige Angebote +++ Regelmäßige Angebote

Montag
10.00 – 11.30 Uhr Gedächtnistraining für Senior*innen
14.30 – 16.30 Uhr Spiele-Café (Rommé, Rummikub, Schach)

Dienstag
10.00 – 12.00 Uhr Handy-/Tabletsprechstunde
14.30 – 16.00 Uhr Hausaufgabenhilfe Englisch bis Klasse 9
18.00 – 20.00 Uhr Zentangle – Meditative Zeichenmethode, 14-tägig
16.00 Uhr Aktive Nachbarn, 25.2.

Mittwoch
12.00 – 13.00 Uhr Mittagstisch „Dippegucker“
14.00 – 15.30 Uhr Film-Café, 19.2.; der Filmtitel kann im Treff erfragt werden.

Donnerstag
09.30 – 11.00 Uhr Walking-Gruppe, Treffpunkt nach Absprache
10.00 – 11.00 Uhr Yoga am Morgen, 14-tägig
14.00 – 17.00 Uhr Hausaufgabenhilfe für Grundschüler*innen
16.00 – 17.30 Uhr Eltern-Kind-Gruppe

Freitag
14.00 – 15.30 Uhr Frische Waffeln – Bingo!

Samstag
10.00 – 17.00 Uhr Nähtreff, 8.2., Anmeldung: Tel. 20 16 53 27

Wochenende
Hilfe bei Fragen rund um Smartphone, Computer und Internet;
Terminabsprache unter: Tel. 970 56 66

Nachhaltig und kreativ

Wir stehen für eine umweltschonende Druckproduktion.

Das gilt für die Auswahl der Materialien und auch für den Energieeinsatz in unserem Unternehmen.

Moderne Technik und erfahrene Mitarbeiter garantieren gute Leistungen zu günstigen Preisen.

Wir erfüllen Ihre Anforderungen an Qualität, Termine, Preise und Service.

THIELE & SCHWARZ

DRUCK I MEDIEN I VERLAG I PAPIER I LOGISTIK

Druck- und Verlagshaus
Thiele & Schwarz GmbH
Werner-Heisenberg-Str. 7
34123 Kassel

Telefon (05 61) 9 59 25-0
Telefax (05 61) 9 59 25-68
info@thiele-schwarz.com
www.thiele-schwarz.com

Das neue Bücherei-Jahr

Begonnen haben wir das Jahr 2025 mit einem festlichen Neujahrskonzert am 19. Januar. Julia Reingardt, Natalia und Georgij Pawlow spielten auf Klavier und Geige klassische Melodien für ein begeistertes Publikum. Weitere interessante Veranstaltungen werden folgen. Wir freuen uns auf ein spannendes Jahr mit vielen neuen Ideen und Impulsen.

Ein Blick zurück auf das Jahr 2024 zeigt die Bücherei einmal mehr als einen lebendigen, quirligen und kreativen Raum. Vieles hat sich entwickelt, das Büchereicafé ist zu einem beliebten Treffpunkt am Freitagnachmittag geworden, die Zahl der Lesenden steigt kontinuierlich, über 1.000 neue Bücher wurden in den Bestand aufgenommen. Die Öffnungszeiten wurden erneut erweitert: **Seit November 2024 ist die Bücherei zusätzlich am ersten Samstag im Monat von 10 bis 12.30 Uhr geöffnet.**

Unsere ToniBox - sogar mit Musik

Auch die **MediaLab-Gruppe** hat neue Projekte in Angriff genommen: Beim jährlichen Mistelfest Ende 2024 wurde ein eigener „Tonie“ in Gestalt eines sprechenden und singenden Tannenbaums vorgestellt. Wir sind gespannt, wie es weitergeht; bis zum Frühlingsfest im Mai ist einiges geplant. Das MediaLab ist außerhalb der Schulferien immer dienstags ab 14.15 bis 16.30 Uhr für alle interessierten Jugendlichen ab 12 Jahren geöffnet. Kontakt: medialab@buecherei-kirchditmold.de

Neue Partner

Außerdem sind neue Kooperationspartner und Veranstaltungsformate dazugekommen. Besonders viel Spaß gemacht hat das Projekt „Winterspiele“, mit dem die Rote Rübe e.V. zu Gast war. Von Januar bis zu den Osterferien wurde die Bücherei zu einer großen In-Door-Spielwiese, viele Kinder wollten am Ende gar nicht mehr gehen ... Und weil es so toll war, kommt die **Rote Rübe** wieder: Vom **23. Januar bis zum 13. Februar** jeweils donnerstags von 15.30 bis 17.30 Uhr. Der Leseclub findet während dieser Zeit auch statt.

Mit dem **Literaturhaus Kassel** ist ein weiterer neuer Kooperationspartner dazugekommen; zwei Projekte wurden 2024 durchgeführt: ein Lyrik-Workshop für Kinder mit der Autorin **Silke Schlichtmann** sowie eine Lesung mit der Lyrikerin und

Daniela Daub

Performancekünstlerin **Daniela Daub**. Diese verbrachte die Monate September und Oktober als Stipendiatin des Hessischen Literaturrats in Zierenberg, wo sie ihre Eindrücke beim Durchstreifen der Umgebung in Lyrik fasste. Es entstanden kleine Sprachperlen, die sie auf der Bühne der Bücherei präsentierte. Daniela Daub erwies sich als grandiose Interpretin ihrer Texte und überraschte mit Witz und feiner Ironie. Die intensive Bühnenpräsenz der Autorin lud das Publikum ein, an ihrem Erfühlen und Wahrnehmen der nordhessischen Landschaft wie auch an ihrem Nachdenken über die Welt teilzuhaben. Ein gelungener Abend, mit dem die Autorin einmal mehr den Beweis erbrachte, dass Lyrik nicht abgehoben intellektuell sein muss. Wir hoffen, sie in nicht allzu ferner Zukunft erneut begrüßen und erleben zu dürfen – dann vielleicht mit Einblicken in ihr sonstiges kreatives künstlerisches Treiben (Performance, Jonglage, Kleinkunst …).

Freier Eintritt bei Veranstaltungen

Der Bücherei ist es ein besonderes Anliegen, als Kulturzentrum offen und integrativ zu wirken. Niemandem soll wegen seiner finanziellen Situation der Zugang zum kulturellen Leben verwehrt sein. Deshalb sind alle Veranstaltungen in der Bücherei Kirchditmold grundsätzlich kostenlos.

Vorankündigung

Save the Date:

Frühlingsfest der Bücherei
am 18. Mai

… wie immer mit zahlreichen Ständen und Attraktionen …

Aber natürlich entstehen uns Kosten, und auch die Künstler*innen sollen mit einem gewissen Betrag honoriert werden können. Deshalb führen wir alle Veranstaltungen in der Bücherei – auch Lesungen mit renommierten Autor*innen – auf Spendenbasis durch. Darauf vertrauend, dass unsere Gäste dieses Konzept mittragen, bitten wir sie bei jeder Veranstaltung, entsprechend ihrer Möglichkeiten, um eine Spende.

Neu: Nacht der Bibliotheken

Zum ersten Mal wird es in Kassel in diesem Jahr eine gemeinsame Nacht der Bibliotheken geben. Die Unibibliothek mit den Standorten am Holländischen Platz und der Murhardschen Bibliothek, die Stadtbibliothek, das Archiv der deutschen Frauenbewegung und auch die Bücherei Kirchditmold bleiben am Freitag, den 4. April bis in die Nacht geöffnet und bieten ein buntes Programm rund um das Thema Buch. Genaueres zum Programm stand bei Redaktionsschluss dieser Ausgabe noch nicht fest; mehr Informationen finden Sie zeitnah auf www.buecherei-kirchditmold.de.

J.J. Arcanjo: Schule der Meisterdiebe, Schneiderbuch 2023.
Gabriel ist 13 Jahre alt und ein Taschendieb. Damit hält er sich über Wasser, denn Geld ist knapp. Als ihn eines Tages der geheimnisvolle Caspian Crook dabei erwischt, lädt er ihn nach Crookhaven ein – einer Schule für moderne Robin Hoods. Schnell freundet er sich mit zwei Hackern und der Tochter des Schulleiters an. Doch es geschehen merkwürdige Dinge … Ab 11 Jahren.

Anneliese Avery: Nachtsilber. Die dunkle Drachenhüterin, Loewe 2023.
Als sie 13 wird, erhält Paisley wie alle anderen ihres Volkes ihr Schicksal als Sternenkarte auf ihr Handgelenk geprägt. Als sie diese entschlüsselt, ist sie schockiert: Sie soll bald sterben! Den Grund dafür findet sie schnell heraus, denn eine böse Macht erhebt sich im Untergrund. Dann ist auch noch ihre Mutter spurlos verschwunden. Hat die dunkle Drachenhüterin etwas damit zu tun? Paisley beschließt, ihr Schicksal selbst in die Hand zu nehmen. Ab 10 Jahren, gelistet bei Antolin.

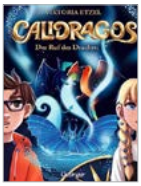

Viktoria Etzel: Calidragos. Der Ruf des Drachen, Oetinger 2023.
Der 12jährige Toby kann es nicht glauben: Seine Schildkröte Lou entpuppt sich als feuerspuckender Drache. Und Lou ist nicht das einzige magische Tier in Bonfire Bay. Der sprechende Papagei seiner Freundin Ellie ist in Wahrheit ein mächtiger Greif. Als dieser entführt wird, machen sich die beiden auf die Suche. Und sie entdecken ein dunkles Geheimnis … Ein magisches Tierabenteuer für Kinder ab 10 Jahren.

Gesa Schwartz: Ivy und die Magie des Poison Garden, Baumhaus 2023.
Die 13jährige Ivy ist ziemlich unglücklich, als sie auf den englischen Landsitz zu ihrem Großvater ziehen soll. Richard Carlton ist ein schweigsamer Kauz, der nur seinen verwunschenen Garten im Kopf hat. Er verbietet Ivy sogar, einen Teil davon zu betreten. Doch plötzlich fällt Schnee mitten im Sommer, Ivy hört seltsame Lieder und sieht seltsame Gestalten. Dann ist der Großvater verschwunden, und seine Spur führt mitten in den verbotenen Garten … Ab 10 Jahren.

Sie wollen unsere Bücherei unterstützen?

Werden Sie Mitglied in unserem Büchereiverein – jedes Mitglied (jährlich 24 € für Einzelmitglieder, 36 € für Familien) bekommt einen Leseausweis und kann zusätzlich die Hessenonleihe sowie den Streamingdienst Filmfriend nutzen.

Der Verein Bücherei Kirchditmold e.V. führt die Bücherei ehrenamtlich, basisdemokratisch und in finanzieller Eigenverantwortung. Anders als die meisten Bibliotheken haben wir keinen kommunalen, kirchlichen o.a. Träger, der unsere Fixkosten übernimmt.

Öffnungszeiten der Bücherei
Mo 14-18 | Mi 14-18 | Fr 14-19 Uhr
Jeden ersten Samstag 10-12.30 Uhr

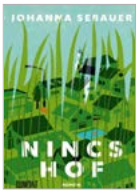

Johanna Sebauer: Nincshof, Dumont 2023.
Nincshof, ein Dorf im Burgenland nicht weit von der ungarischen Grenze, will vergessen werden. Zurück in einen Zustand, den es der Legende nach schon einmal gab. Drei Männer, die Oblivisten, arbeiten an diesem Plan. Sie löschen Einträge im Internet, entfernen Buchseiten, bauen Straßenschilder ab. Zu ihnen stößt die 75-jährige Protagonistin Erna, an deren Küchentisch die konspirativen Sitzungen des Quartetts stattfinden. Als sich ein Wiener Ehepaar im Dorf niederlässt, droht der Plan zu scheitern. Zunächst charmant und mit trockenem Humor erzählt Sebauer vom alltäglichen Leben in einem österreichischen Dorf. Wer will, kann in diesem Roman dennoch die großen Fragen nach der Sinnhaftigkeit der modernen Existenz finden. Ein großer Lesespaß.

Franz Friedrich: Die Passagierin, S. Fischer 2024.
In einer utopischen Zukunft, in der die Menschheit zum Frieden gefunden hat, sind Zeitreisen möglich geworden: Menschen wurden aus der Vergangenheit evakuiert. Heather kam als 15-Jährige und kehrt Jahre später, von Phantom-Erinnerungen geplagt, an den Ort zurück, wo sie nach ihrer Evakuierung zunächst gelebt hat: Kolchis, ein Ort voller mittlerweile verfallener Sanatorien. Dort trifft sie auf eine Gruppe Menschen aus verschiedenen Epochen, die von Kolchis nie losgekommen sind und die nach Wegen suchen, mit ihren Traumatisierungen umzugehen. Wie kann es weitergehen, wenn die Welt, in der man gelebt hat, nicht mehr existiert? Wie mit den verpassten Chancen der Geschichte umgehen? Vom Genre her ist *Die Passagierin* ein Science-Fiction-Roman – aber dann auch wieder nicht: Friedrich wurde 1983 in Frankfurt/Oder geboren, verlebte die ersten Jahre seiner Kindheit in der DDR (die im Buch als DeuDemRep erscheint) – in einer Welt, die es nicht mehr gibt.
Die Passagierin war nominiert für den deutschen Buchpreis 2024.

Adèle Rosenfeld: Quallen haben keine Ohren, Suhrkamp 2023.
Louise ist für die Welt der tauben Menschen nicht taub genug und für die Welt der Hörenden nicht hörend genug. Kein Wunder, dass sie sich verwaist und nirgendwo zugehörig fühlt. Wäre sie eine Qualle, könnte sie ihre Umgebung über die Vibrationen im Wasser wahrnehmen und brauchte kein intaktes Gehör. Louise hat sich in einer Welt voller Missverständnisse und Hörlücken eingerichtet, die sie mit fantastischen Gestalten bevölkert. Die Ärzte eröffnen ihr nun die Möglichkeit, sich ein Cochlea-Implantat (elektronische Innenohrprothese) einsetzen zu lassen. Doch dann wird ihr Restgehör ganz verschwinden. Wie klanglich verzerrt wird sie ihre Umwelt wahrnehmen? Ihr Freund und ihre Mutter drängen auf eine Entscheidung. Doch noch wehrt sich Louise.
Wer tragisch-komische Szenen liebt und skurrile Phantasmen nicht scheut, wird mit einer außergewöhnlichen literarischen Bearbeitung eines Lebens mit Beeinträchtigungen belohnt.

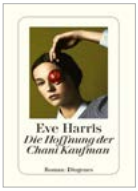

Eve Harris: Die Hoffnung der Chani Kaufman,
Diogenes 2024.
Nach dem ersten Erfolgsbuch *Die Hochzeit der Chani Kaufman* ist jetzt eine ebenso spannende Fortsetzung erschienen. Chani wohnt mittlerweile mit ihrem Mann Baruch in Jerusalem. Zu ihrem großen Kummer wird sie nicht schwanger. Das Paar kehrt für eine medizinische Fruchtbarkeitsuntersuchung nach London zurück. Die Lösung ihres Problems erweist sich als recht simpel, verstößt aber gegen die strengen Regeln und Gebote der orthodoxen jüdischen Gemeinde. In dieser Zwickmühle trifft Chani die Frau des Rabbis wieder, die sie als junge Braut unterwiesen hat. Rivka Zilberman hat ihren Mann und die Gemeinde verlassen, weil sie deren Doppelmoral und Verlogenheit nicht länger aushalten konnte. Kann sie Chani trotzdem helfen?

Einmal angefangen, möchte man auch das zweite Buch von Eve Harris gar nicht wieder aus der Hand legen.

Ute Mank: Elternhaus,
dtv 2023.
Eine ruhige Familiengeschichte über alt werdende Eltern und deren Umzug in eine seniorengerechte, kleine Wohnung. Durch die Auflösung des Elternhauses werden alte Verletzungen aus der Kindheit zwischen den Schwestern sichtbar. Und es entstehen neue Konflikte. Gut lesbarer Unterhaltungsroman. (Frauenliteratur)

EXKLUSIVES EINRICHTEN

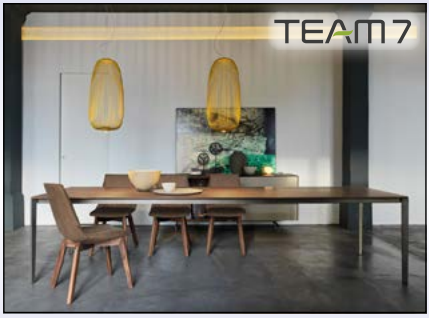

WOHN-fabrik
MÖBEL · KUNST · UND MEHR
Erzbergerstr. 13a · 34117 Kassel · Tel.: 0561-7399983
www.wohn-fabrik.de · KOSTENLOSE PARKPLÄTZE
Bitte beachten Sie unsere neuen Öffnungszeiten:
DI–FR 10.00–19.00 UHR · SA 10.00–16.00 UHR

Heim Jörges GmbH
HAUSTECHNIK

WIR SIND SEIT 90 JAHREN IHR PARTNER BEI heizung + sanitär

Wieder mal ein Rohrbruch ?
Die Heizung ist ausgefallen ?
Sie brauchen eine Heizungswartung ?
Sollen wir Sie über die aktuellen Förderungen
im Bereich Heizungsmodernisierung informieren ?

Dann nichts wie hin zu Ihrem zuverlässigen Partner… rund um das Thema Haustechnik.

Ihr Installateur und Heizungsbauer in Kassel informiert und bietet Ihnen:

- Kundendienst an Öl- und Gasheizungen
- Reparaturen an Armaturen & Sanitärtechnik
- Komplettbäder mit Badplanung
- Heizungsmodernisierung Öl- und Gasheizungen
- Modernste Heizungs-Brennwerttechnik
- Montage von Regenwassernutzungsanlagen
- Planung und Montage von Solaranlagen incl. Förderungsberatung

Kronenstraße 13 – 34 128 Kassel
Tel.: 0561/98876-0 Fax.: 0561/98876-25
oder im Internet: www.heimundjoerges.de

interdomus FÖRDERPROFI

PFLEGEN
BEGLEITEN
BERATEN

- HÄUSLICHE PFLEGE
- TAGESPFLEGE
- PFLEGEBERATUNG
- HAUSWIRTSCHAFT UND BETREUUNG
- WOHNEN UND LEBEN IM QUARTIER
- GEMEINSCHAFTLICHES WOHNEN FÜR MENSCHEN MIT DEMENZ

Erfahren und leistungsstark in Kassel, Baunatal, Niestetal

Diakoniestationen Kassel

Telefon 0561 313103

info@diakoniestationen-kassel.de

Ihr Frischemarkt mit großer Käse-, Fisch-, Fleisch- und Wursttheke. Erleben Sie unsere umfassende Sortimentsvielfalt in allen Bereichen.

EDEKA

PRANDZIOCH

Wir ♥ Lebensmittel.

Unsere kundenfreundlichen Öffnungszeiten für Sie:
Montag - Samstag | 7.00 - 20.00 Uhr

Tel.: (0561) 96 97 30
info@edeka-prandzioch.de
Harleshäuser Str. 64 | 34130 Kassel

Das Bardehaus stellt sich vor

Zusammenleben in Gemeinschaft
Seit Oktober 2023 bewohnen wir, 18 Menschen, das „Bardehaus“ in der Bardelebenstraße. Unser Zuhause besteht aus fünf Wohngemeinschaften, die mehr als nur Nachbarn sind – wir sind hier eingezogen mit dem Wunsch nach gemeinschaftlichem Wohnen und verstehen uns als enge Hausgemeinschaft. Das bedeutet für uns mehr als Zusammenwohnen. Es ist ein bewusster Schritt, Ressourcen zu teilen und das Miteinander in den Mittelpunkt zu stellen. Dazu gehören regelmäßige Treffen und die Frage, wie wir unser Zusammenleben miteinander organisieren wollen; genauso aber auch gemeinsame Aktivitäten vom Kochen über Renovierungsprojekte und Ausflüge bis hin zu Festen und Veranstaltungen – im Bardehaus packen alle mit an.

Gemeinsames Essen im Gemeinschaftsgarten

Neben dem sozialen Miteinander teilen wir auch unsere Gemeinschaftswohnung als erweitertes Wohnzimmer. Sie ist ein zentraler Ort unseres Zusammenlebens, der für Treffen, Feiern, Gäste und gemeinsame Aktivitäten genutzt wird. Gleichzeitig ist diese Wohnung offen für andere Menschen und Gruppen, die zum Beispiel einen Raum suchen für Plenum, Workshops oder Veranstaltungen. Bisher fanden Filmabende oder thematische Veranstaltungen wie zum Beispiel zur Verkehrswende statt. Der Raum wird solidarisch finanziert und soll Menschen über unsere Hausgemeinschaft hinaus zusammenbringen. Wir freuen uns darauf, diesen Raum in Zukunft noch stärker für die Nachbarschaft zu öffnen.

Nachbarschaft und Stadtteil: Erste Kontakte, Vernetzung und Aktivitäten
Das erste Jahr im Bardehaus war eine aufregende und ereignisreiche Zeit. Neben dem Einzugs- und Renovierungstrubel lag uns besonders die Vernetzung mit der Nachbarschaft am Herzen. Unser erstes Event war ein Glühweinstand, bei dem wir bei warmen Getränken und Keksen die ersten Nachbar*innen kennenlernen konnten – ein perfekter Start, um im Viertel anzukommen. Kurz darauf begrüßten wir das neue Jahr mit einer Silvesterfeier unter dem Motto „Out of Space“ in unserer Gemeinschaftswohnung. Es war ein voller Erfolg und schweißte uns als Hausgemeinschaft noch enger zusammen.

Frühlingsfest Pfingsten 2024

Der Höhepunkt unseres ersten Jahres war jedoch das Frühlingsfest am Pfingstsamstag 2024. Obwohl der Regen den geplanten Flohmarkt buchstäblich ins Wasser fallen ließ, wurde der Tag zu einem lebendigen Fest voller Begegnungen und vielfältiger Aktivitäten. Der Flohmarkt wurde kurzerhand nach drinnen verlegt und bot eine tolle Atmosphäre, in der Nachbar*innen miteinander ins Gespräch kamen. Kinder konnten sich beim Spielmobil Rote Rübe austoben, das mit Rollenrutsche, Glitzertattoos und Kinderschminken vor Ort war. Ein besonderes Highlight war das gemeinsame Essen: Unsere „Küche für Alle“ (KüfA) und ein großes Mitbringbuffet sorgten für kulinarische Vielfalt. Ein stimmungsvolles Akustik-Konzert im Garten rundete den Tag ab. Das Frühlingsfest war für uns ein gelungener Auftakt, um das Bardehaus im Viertel bekannter und lebendige Nachbarschaft erlebbar zu machen.

Aber auch außerhalb des Bardehauses haben wir uns in Kirchditmold eingelebt. Einige haben sich mit den engagierten Menschen der Bücherei vernetzt und gemeinsam den Flohmarktspaziergang in Kirchditmold organisiert und in das Unterdorf geholt. Andere haben zusammen mit der Bücherei Kirchditmold eine mobile Küche auf die Beine gestellt, die jetzt in unserem Keller lagert. Hierbei handelt es sich um Küchenausstattung für größere Veranstaltungen im Freien, die gerne ausgeliehen werden kann. Und wiederum andere genießen die Nähe zum Habichtswald und sind in den Sommermonaten bei der allseits beliebten Prinzenquelle anzutreffen.

Mehr als ein Wohnort

Unsere Vision ist, das Bardehaus zu einem Ort der Begegnungen, des Teilens und Miteinanders zu machen – es ist für uns mehr als ein Wohnort. Unser erstes Jahr hat gezeigt, wie viel Kraft und Freude in Gemeinschaft stecken können, wenn Menschen sich verbinden, Ideen teilen und Nachbarschaft lebendig gestalten. Wir freuen uns darauf, unsere Gemeinschaft weiterzuentwickeln und auch in Zukunft neue Projekte zu starten und Feste zu feiern. Für uns ist klar: Gemeinsam gelingt mehr. Wir laden alle ein, mit uns ins Gespräch zu kommen, Ideen zu teilen oder einfach mal vorbeizuschauen. Denn Nachbarschaft und Gemeinschaft machen unser Viertel lebenswert – und gemeinsam können wir noch viel bewegen.

Angélica Gamarra und Sarah Willmann
für das Bardehaus

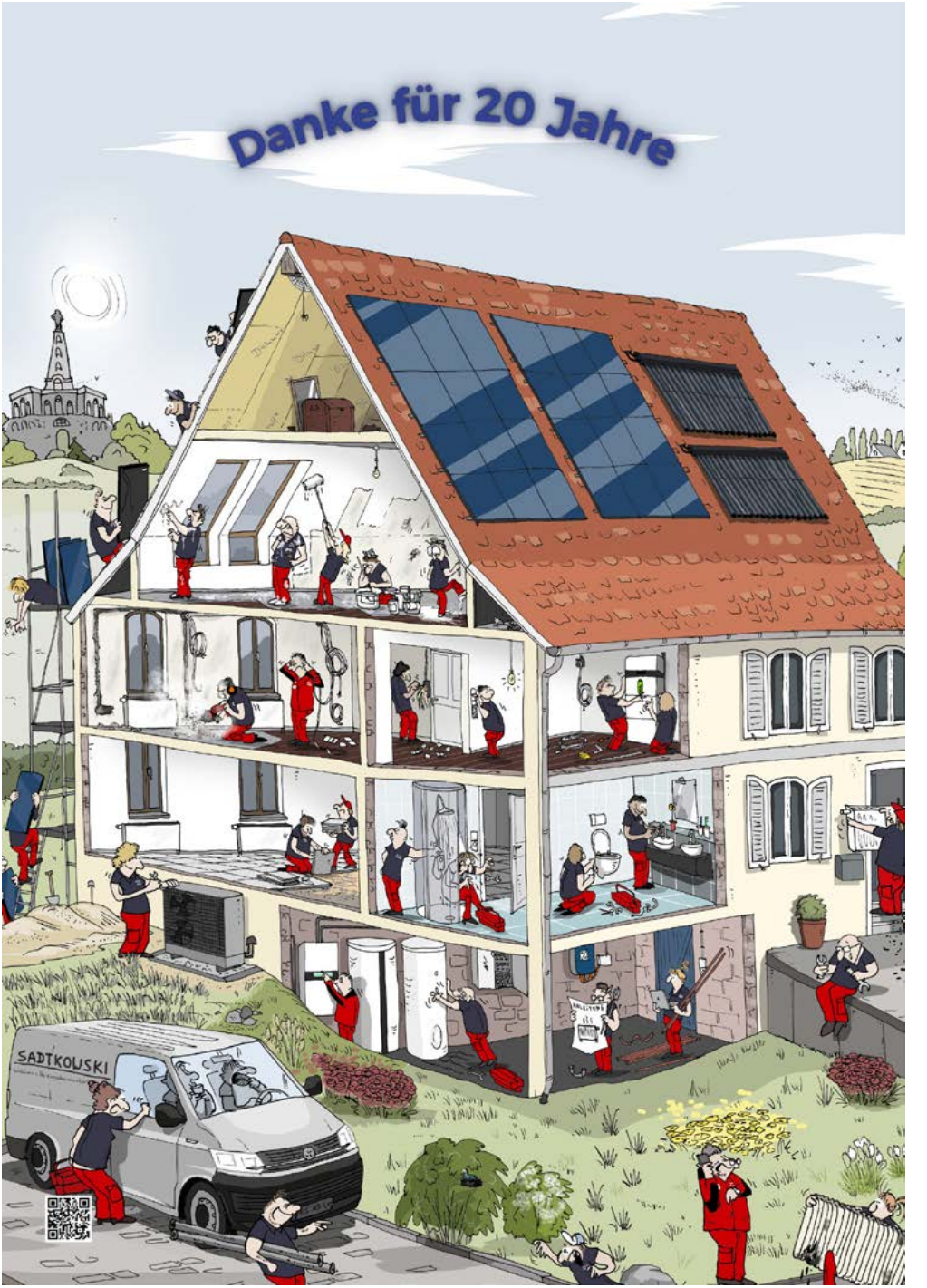
Danke für 20 Jahre
SADTKOUSKI

Wieder ein sehr gutes Tennisjahr beim TC Blau-Weiss

Wir sind sehr froh, auch am Ende dieses Jahres wieder eine positive (Tennis-)Bilanz ziehen zu können. Aufgrund der konstant hohen Mitgliederzahl ist Blau-Weiss weiterhin der mitgliederstärkste Tennisclub Nordhessens. Auf unserer wunderbaren Anlage konnten unsere Mitglieder dieses Jahr von April bis November auf perfekt vorbereiteten Plätzen Tennis spielen, sofern es das Wetter erlaubte. Aber nicht nur der Spielspaß war und ist verantwortlich für die gute Stimmung im Tennisclub, sondern auch die Förderung der Jugendlichen und damit auch der Familien. Sportlich gelangen den Teamtennis-Teams ansehnliche Erfolge, über die im *Schauplatz* schon berichtet wurde. All dies zu erhalten, zu verbessern und weiterzuentwickeln ist das Ziel der Arbeit des ehrenamtlichen Vorstands auch für das Jahr 2025. So werden wir auch im Sommer 2025 wieder Tennis-Schnupperstunden unter der Leitung unserer Vereinstrainer für Interessierte anbieten.

„Zum Herkulesblick“ und TC Blau-Weiss

Von großer Bedeutung für unseren Verein ist die erfolgreiche Clubgastronomie, die in hohem Maß zur Wohlfühlatmosphäre auf unserer Anlage beiträgt. Wir freuen uns sehr über die reibungslose Übergabe der Leitung des Gastronomiebetriebs von Cengiz Gürkan auf seinen Neffen Hyüsein Defterli, so dass er selbst sich voll und ganz darauf konzentrieren kann, mit seinen Kochkünsten die Gäste aus Kirchditmold und der ganzen Stadt zu verwöhnen. Zu jeder Zeit sind Räumlichkeiten für Familien- und Betriebsfeiern vorhanden. Nach den Winterferien wird die Gastronomie im März ihren normalen Betrieb wieder aufnehmen. Da der genaue Termin bei Redaktionsschluss noch nicht feststand, informieren Sie sich bitte auf der Homepage www.blau-weiss-kassel.de.

Stefan Kuhn, 1. Vorsitzender TC Blau-Weiss

Naturgärten – artenreich & klimafest

Naturgärten oder naturnahe Lebensräume – das sind Wohlfühlorte für uns Menschen, Pflanzen und Tiere. Um gleich mit einer oft gehörten Vorstellung aufzuräumen: Naturgarten, das heißt nicht, einfach alles wachsen zu lassen. Denn dann gewinnen auf unseren meist gestörten, nährstoffreichen Böden die konkurrenzstarken Pflanzen wie Giersch oder Brennnessel, die allerdings auch ökologisch wertvolle und noch dazu essbare Wildpflanzen sind.

Naturgärten sind vielmehr geplant, gestaltet und nachhaltig auf viele Jahre angelegt. Hier gibt es keinen Wechselflor, sondern eine passend an den Standort durchdachte Kombination aus Pflanzung und Ansaat mit einheimischen Wildpflanzen. Klug geplant und naturnah gepflegt, erhalten sich solche Anlagen viele Jahre durch Selbstaussaat und eingebrachtes Saatgut selbst.

Naturgärten sind Wohlfühlorte

Einheimische Wildpflanzen und Wildgehölze sind dabei das Herzstück jeder naturnahen Fläche. Denn zwischen unseren Pflanzen und ihren Bestäubern besteht eine wechselseitige Abhängigkeit, die sich über Jahrtausende entwickelt hat. Vor allem die Spezialisten unter unseren Insekten „fliegen“ ausschließlich auf ganz bestimmte Pflanzenarten oder -gattungen. Wer Zitronenfalter mag, braucht daher Faulbaum oder Kreuzdorn, denn seine Raupe ernährt sich ausschließlich von deren Blättern.

„Tiere pflanzen“

Holen wir uns diese Lieblingspflanzen in unsere Gärten, machen wir den auf sie angewiesenen Tieren ein unwiderstehliches Angebot. Den Bläuling locken wir mit Hornklee im Blumenrasen, die Natternkopf-Mauerbiene mit dem Natternkopf (Echium vulgare) und die Wollbiene freut sich u.a. über Heil-Ziest (Betonica officinalis). Die berühmte Brennnessel-Ecke ist übrigens überlebenswichtig für die Raupen unserer Nesselfalter wie Admiral, Landkärtchen oder Tagpfauenauge. Wie heißt es so treffend: Wer Schmetterlinge liebt, muss Raupen füttern.

Lebensräume anbieten

Planen wir dann noch Strukturen ein, offene Bodenstellen, Sandarien, Trockenmauern, stehendes und liegendes Totholz, lassen wir die vertrockneten Pflanzenstängel über Herbst und Winter als „Puppenstuben“ für die an ihnen überwinternden Insekten stehen – dann schaffen wir damit auch ein Angebot zum Bleiben.

Mit Hornklee laden wir den Bläuling in unsere Gärten ein.
Fotos: C. Ulrich

Es ist die Vielfalt, die naturnahe Anlagen so wertvoll und robust macht: Die Vielfalt an Wildpflanzen, Standorten, Strukturen und des eingebrachten Genpools macht sie anpassungsfähig. Naturnahe Gärten sind daher Teil einer Antwort auf Klimakrise und Biodiversitätskrise. Es mag erstaunen, aber im Naturgarten wird, bis auf die Anwachsphase, nicht mehr gegossen. Viele trockenheitsliebende Pflanzen blühen einfach weiter, während Nachbars Zierrasen versagt. Und wenn es doch „Ausfälle“ gibt, so erholen sich naturnahe Anlagen schnell wieder, weil die „Saatgutbank“ im Boden üppig gefüllt ist.

Versickerungsoffene Funktionsflächen

Lassen wir in Zeiten zunehmender Trockenphasen und Starkregenereignisse Regenwasser wieder zu Grundwasser werden: Gestalten wir unsere Einfahrten, Stellplätze, Wege und Sitzplätze versickerungsoffen. Nutzen wir Regenwasser für artenreiche Sumpfbeete, Sickergräben oder -mulden oder halten wir es auf artenreichen Biotopdächern zurück und schaffen so ein angenehmes Mikroklima. Mehr können Sie erfahren am 11. März, 19 Uhr, in meinem Vortrag zum Thema „Pflanzen und Tiere im Naturgarten“, der auf Einladung des NABU Kassel im Ottoneum stattfindet.

*Dr. Christina Ullrich**

**Dr. Christina Ullrich ist Naturgartenplanerin. Mehr zu ihrem Flower Power-Planungsbüro für naturnahe Lebensräume in der Christbuchenstraße unter www.flowerpower-naturgarten.de*

Tagespflege am Jungfernkopf

Unsere Tagespflege bietet seit 2006 einen „Wohlfühl-Ort“ an, in dem individuelle Angebote für Senioren mit und ohne Demenz zur Erhaltung der Lebensqualität im Vordergrund stehen.

Dabei ist es uns wichtig, einen strukturierten Tagesablauf zu gestalten, um die Förderung von bestehenden sowie von verloren gegangenen Fähigkeiten aufrecht zu erhalten. Wir geben Senioren einen sozialen Raum, in dem sie ihr Leben und ihren Alltag sowohl persönlich als auch in Gemeinschaft gestalten können.

Hierbei werden sie von uns bedürfnisorientiert, persönlich und pflegerisch begleitet und betreut, um damit gleichzeitig Angehörige zu entlasten und einen Heimaufenthalt zu vermeiden. Ein ausgebildetes, freundliches Team von Gesundheits- und Krankenpflegern, Altenpflegern, Hauswirtschaftern und Betreuungspersonal sorgt dafür, dass die Aufenthaltsqualität in höchstem Maße geboten werden kann. Unterstrichen wird der Tagesablauf mit gemeinsamen Frühstück, Mittagessen und Kaffee und Kuchen durch die hauseigene Küche. Ein gemütlich angelegter Garten lädt zu einem kleinen Spaziergang und Verweilen auf Gartenbänken ein.

Gerne beraten wir Sie persönlich oder Sie vereinbaren einen kostenlosen Schnuppertag.

Wir freuen uns
auf Ihren Besuch.

Tagespflege am Jungfernkopf

Eschebergstraße 72 · 34128 Kassel
Telefon 0561-65331 · info@tagespflege-jungfernkopf.de
Öffnungszeiten: Montag bis Freitag von 08.00 bis 16.00 Uhr

ERFAHREN ■ ENGAGIERT ■ ERFOLGREICH

Laut Capital gehören wir auch in diesem Jahr wieder zur Spitze der deutschen Wohnungsvermittler.

Das Wirtschaftsmagazin hat WEST-IMMOBILIEN als einziges inhabergeführtes Maklerunternehmen in Kassel ausgezeichnet.

Kerstin Braun und ihr Team verkaufen und vermieten Ihre Immobilie zu einem guten Preis.

Diskret und ganz ohne Besichtigungstourismus.

Dipl. Betriebswirtin Kerstin Braun
DEKRA-zertifizierte Sachverständige
für Immobilienbewertung

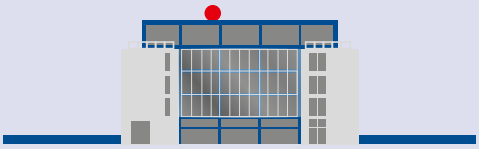

WEST-IMMOBILIEN

Ihr Maklerinnen-Kompetenz-Team

Wilhelmshöher Allee 270,
34131 Kassel
☎ 0561 / 63425
info@west-immobilien-ks.de
www.west-immobilien-ks.de

Schulwegsicherheit Riedwiesen und Verbesserungen an der Bolzwiese

Zu beiden genannten Themen hat der Ortsbeirat auf der Ortsbeiratssitzung am 11. Dezember 2024 Beschlüsse gefasst.

1. Schulwegsicherheit Riedwiesen

Mit diesem Thema war der Ortsbeirat schon öfter befasst. Zwischenzeitlich wurden Ausbuchtungen errichtet und auch bepflanzt. Diverse Geschwindigkeitsmessungen haben gezeigt, dass sich der Verkehr reduziert hat und auch langsamer gefahren wird. Allerdings führt das Befahren der Bürgersteige nach wie vor zu gefährlichen Situationen für Fußgängerinnen und Fußgänger – insbesondere für Kinder, da dies der offiziell benannte Schulweg ist.

Zur Sitzung im Dezember lag eine Planung vom Straßenverkehrs- und Tiefbauamt vor, mit der dem Wunsch des Ortsbeirats nach einer weiteren Entschärfung der Situation entsprochen wurde. Mit den Maßnahmen soll das Befahren der Bürgersteige verhindert werden. Geplant ist das Einbetonieren von je sechs Pollern auf beiden Gehwegseiten. Neben den Pollern gibt es Vorgaben für das Parken am Straßenrand. Es werden versetzte Parkbereiche auf beiden Straßenseiten markiert. Damit soll verhindert werden, dass Autofahrer mit zu hoher Geschwindigkeit durch diesen Tempo-30-Bereich fahren.

Nach angeregter Diskussion der genannten Maßnahmen fasste der Ortsbeirat den Beschluss: „Der Ortsbeirat begrüßt den vom Straßenverkehrsamt ausgearbeiteten und jetzt vorgelegten Plan als Grundlage für verkehrsbehördliche Anordnungen in den Riedwiesen. In den Riedwiesen kommt es immer wieder zu gefährlichen Situationen für Fußgänger*innen und für Kinder, die auf dem Weg in die Grundschule Kirchditmold oder zurück nach Hause sind. Die vorgelegte Planung ist geeignet, die Sicherheit für alle Fußgänger*innen deutlich zu verbessern. Der Ortsbeirat bittet darum, diese Planung baldmöglichst umzusetzen und erforderliche Beschilderungen vorzunehmen."
Abstimmungsergebnis: einstimmig

2. Verbesserungen im Umfeld Bolzwiese Todenhäuser Straße/Harleshäuser Straße

Hierzu beschloss der Ortsbeirat: „Der Ortsbeirat Kirchditmold bittet den Magistrat der Stadt Kassel, zur besseren Nutzung der Bolzwiese folgende Maßnahmen umzusetzen:

- Aufstellen eines Abfallbehälters neben der bereits bestehenden Bank auf der Westseite des Platzes
- Ebenfalls auf der Westseite sollte an geeigneter Stelle ein Schild mit dem Text „keine Hundewiese" angebracht werden.
  Ein Schild mit diesem Text hat dort vor einiger Zeit bereits gestanden. Seit der Neubelebung des Platzes, die in Zusammenarbeit mit der Kinder- und Jugendbeauftragten

der Stadt Kassel, dem Umwelt- und Gartenamt und weiteren Partner*innen vor zwei Jahren umgesetzt wurde, wird die Bolzwiese viel genutzt.
Zum damaligen Zeitpunkt wurde sowohl auf die Aufstellung eines Abfallbehälters als auch auf die Anbringung des o.g. Schildes verzichtet, um zunächst Erfahrungen zu sammeln und zu sehen, ob weitere Maßnahmen erforderlich sind. Die Praxis hat gezeigt, dass Abfallbehälter und ein Schild mit dem o.g. Text zu einer Verbesserung der Nutzung beitragen könnten."

Abstimmungsergebnis: einstimmig

Elisabeth König

Nächste Sitzungen des Ortsbeirats

13. Februar 2025, Mehrzweckraum Friedrich-List-Schule
12. März 2025, Mehrzweckraum Friedrich-List-Schule
3. April 2025, der Ort stand bei Redaktionsschluss noch nicht fest

Die Sitzungen beginnen um 19.00 Uhr.

Die Tagesordnungen sowie der Sitzungsort für den 3. April werden rechtzeitig auf kirchditmold.de bekannt gegeben.

Vorstand

VfL – Verein für Leibesübungen 1886 Kassel e.V.

Peter Busse (1. Vors.), Andreas Wilhelm (2. Vors.),
Frank Schumacher-Henrich (Geschäftsführer),
Claudia Zachan-Hollstein (Schatzmeisterin)

Gala-Metzner-Platz 1, 34130 Kassel

Telefon (0160) 5 82 17 50 (Peter Busse)
E-Mail vorstand@vfl-kassel.de

Vorstand

BHV – Bürger- und Heimatverein Kassel-Kirchditmold e.V.

1. Vorsitzender:
Lars Ramdohr

Zentgrafenstraße 127, 34130 Kassel
Tel. 70 56 19 28, E-Mail ramdohr@kirchditmold.de

2. Vorsitzender:
Christian Orschulok

Zentgrafenstraße 127, 34130 Kassel
Tel. (0163) 8 43 12 74, E-Mail c.orschulok@web.de

Vorstand

Bücherei Kirchditmold e.V.

Paul Greim, Susanne Kant, Jörg Kleinke, Heike Stock,
Dr. Sabine Werner
Zentgrafenstraße 142, 34130 Kassel
Tel. 76 69 54 94, E-Mail info@buecherei-kirchditmold.de

Vorstand

Tennisclub Blau-Weiss Kassel

1. Vorsitzender:
Stefan Kuhn

Tennisclub Blau-Weiss Kassel, Zum Berggarten 61 D, 34130 Kassel
Mobil (0172) 9 41 04 16

Pressewart:
Rainer Sachschal

Mobil (0162) 8 08 86 36, E-Mail tcbwsachschal@gmx.de

Impressum

Herausgeber und Redaktion	VfL Kassel, Gala-Metzner-Platz 1, 34130 Kassel, Doris Noack
	BHV Kassel-Kirchditmold, Zentgrafenstraße 127, 34130 Kassel, Annette Ulbricht
	Bücherei Kirchditmold e.V., Zentgrafenstraße 142, 34130 Kassel, Renate Maria Büttner, Paul Greim
	Tennisclub Blau-Weiss Kassel, Zum Berggarten 61 D, 34130 Kassel, Rainer Sachschal
V.i.S.d.P.	Die Redaktion bzw. die namentlich genannten Verfasser
Kontakt	redaktion@kirchditmold.de
Anzeigenberater	Helmut Wiegand, Tel. 89 44 99
Satz und Druck	Thiele & Schwarz GmbH, Werner-Heisenberg-Straße 7, 34123 Kassel
Erscheinungsweise	vierteljährlich
Auflage	2000 Exemplare
Schauplatz ONLINE	www.kirchditmold.de

Zeit für Fragen und Raum für einen liebevollen Abschied

NOVIS bietet mehr als Eiche und Edelholz. Bei Sarg, Urne und Dekoration erfüllen wir auch ungewöhnliche Wünsche.

Die lichtdurchfluteten Räume unseres **neuen Trauer- und Abschiedsforums** bieten nicht nur Platz und Zeit für die Abschiednahme, sondern auch Raum für Ihre Fragen rund um das Thema Bestattungen.

Weitere Informationen und Bilder unter: **www.novis-kassel.de**

NOVIS ist anders.

Wir informieren Sie gern.

DGS

VERBRAUCHER SCHUTZ.DE AUSGABE EMPFOHLEN 2012

Das ist NOVIS:

- Fürsorglichkeit und Verbindlichkeit bei der Betreuung
- Viel Raum für individuelle Kundenwünsche
- Transparente Preiskalkulation und Offenheit
- Soziale Kompetenz
- Qualität bei der Beratung und allen eingesetzten Produkten

NOVIS®
BESTATTUNGEN
Inh.: Thorsten Vöcking

Beratung
Bestattung
Betreuung
Vorsorge

Erd-, Feuer-, See- und Friedwaldbestattungen

NOVIS Kassel-Mitte
Königstor 30
34117 Kassel
Tel. 05 61 / 7 39 25 21

NOVIS Ksl.-Harleshs.
Wolfhager Str. 374
34128 Kassel
Tel. 05 61 / 8 10 29 80

Weil's um mehr als Geld geht.

Wir setzen uns ein für das, was im Leben wirklich zählt. Für Sie, für die Region, für uns alle. **Mehr auf www.kasseler-sparkasse.de/mehralsgeld**

Kasseler Sparkasse